



お客様係  
飯塚 邦彦

そういえば最近、「渡辺篤史の建もの探訪」見てないなあ、終わっちゃたのかな？たしか前は 土曜の朝に見てたような記憶がありましたけど、調べてみたら朝4：25分に放送時間が変更されました。  
今回は私、飯塚目線で「いや、じつに良いですねえ～」と思える、みなかみ町のS様邸の現場を訪ねてきました。



おおっ！こ、これはこれは……、  
現場に着くとさっそく興味深いものを発見しました。  
「スイス積み」と呼ばれる野積みで乾燥させられる薪棚要らずの薪の積み方です。円筒型で屋根の部分まで面皮部分の薪を積み上げられ、こびとのお家みたいで可愛いですね！最近、キャンプで使う薪をストックするのに薪棚を自宅に作る際に参考にした動画でスイス積みを見て 興味はあったのですが実物を見るのは初めてでした。

失敗！失敗！本題からいきなり外れました。  
S様邸を訪ねたのは薪の積み方でなく「多目的に使える広い玄関土間がある間取り」だったからです。  
私も永らく家づくりに携わっているので「階段は断然直階段」「トイレ手洗いはタンクの上のチョロチョロ水が一番」「お風呂は0.75坪、トイレも0.7畳で充分」など、持論や価値観を持っていますが、なかでも「玄関ホール不要、全部土間推奨」論者であることはお打合せ させていただいたお客様もご存知かと思えます。

靴の脱ぎ履き、リビングへの動線、来客対応のためだけの玄関ホールを全部土間にした方が汚れや濡れ、暑い寒い、雨・雪も気にせず室内でちよつとした作業もできますし、椅子を置き来客対応もそこででき、一石多鳥だからです。S様邸には薪ストーブを備えた広い玄関 土間がある、まさに飯塚の好み「どまんなか」…土間だけに

はいっ、気を取り直して緑豊かな環境に溶け込むように建つS様邸の中に玄関からおじゃましてみます！



土間は玄関の一部でもあり居間の一部でもあるので玄関も居間もとても広々感じます。そして木の格子により奥のキッチンが見えない所もさすがです。  
(設計：土屋)

やあ、よく来たいね！  
寮(さみ)いから、まあ、なか入(へ)って火い、  
あたってがっしゃい！

じゃあ、ちいどんべえ呼ばれてくかなあ〜。

ストーブの湯で淹れたお茶を手に、火を囲みながら弾む会話。現代の住宅ではなかなか味わえない古き良きコミュニケーションシーンを独り演じてみました。  
思えば父方の実家は養蚕農家で、むかし囲炉裏があった居間に面した三和土(たたき)の土間には近所の人から配達の人まで、いろんな人がそこに集っていたのを思い出します。

やはり玄関は、土間だけいい。



編集後記 テーマ・・・私の夏のスタミナ食

<p>お客様係 藤島 恵美子 豚の生煮焼き！です。肉料理といえば生煮焼き。夏といわず1年中大好きです</p>	<p>お客様係 田村 采未 スタミナ食が分かりませんが…ナス、ピーマン、ひき肉をトマトソースで炒めたものが大好きです！そこにとろけるチーズをのせると最高♡ぜひご賞味あれ！</p>	<p>メンテナンス 金井 鷹夫 観望亭 Finalです。辛いというより優しいです。自分の限界を超えたい方が挑戦してみてください。※お腹を壊さないように△</p>	<p>お客様係 飯塚 邦彦 ハクダンです。キュウリ、ナス、ミョウガ、オクラ、山芋、メカブ、納豆を細かく刻みパネトド白口にしたものをご飯や冷奴にのせたり、そのままスルズルと、キンキンに冷やすのが良いし。</p>	<p>マネージャー 齋藤 光子 具沢山そうめんです。あっさりとしたイメージですが、具材を薬味に味変！！豚肉や夏野菜・ごま油など美味いですよ。</p>	<p>「森の国便り」のバックナンバーはHPにて毎号公開中</p>
--	---	--	--	--	----------------------------------



株式会社 斉藤林業

- 本社/沼田市発知新田町759-1 TEL:0278-50-4118
- 前橋支店/デザインセンター/前橋市鏡光路町265-1 ☎0120-82-0601
- 高崎展示場/上毛新聞マイホームプラザ高崎会場内 TEL:027-388-0111
- 沼田型モデルハウス吉岡の家/北群馬郡吉岡町大久保1424-3 TEL:0279-54-4118
- みやこの家/TBS/ハウジング伊勢崎会場内 TEL:0270-61-5907



2022年8月号  
vol.115  
自然豊かな群馬で家づくりにいそいそ  
斉藤林業スタッフが  
森の国の取材をお届する情報誌

森の国だり

毎年楽しみにして頂いていた感謝祭！残念ながら今年も開催することは叶いませんでしたが…来年こそは！！と思いを込めて過去の感謝祭をご紹介します。



お客様係 藤島 恵美子



上手にできたね！

入社1年目で実際にまだ体験したことのない感謝祭…うわさには聞いてはいたが写真を見るととても楽しそう！会場のワクワク感が伝わってきますね！！来年こそはこの感謝祭に是非皆様と一緒に参加したいと思います。来年の夏、皆様と感謝祭でお会いできることを楽しみにしております。



## 夏のガーデニング 葉の形、色、大きさのバリエーションが一段とふえて人気上昇中のコリウス

暑くなって花が元気をなくしている夏でも、豊富な葉色のコリウス。お庭に花のような華やきをプラスしてくれます。秋遅くまで十分に楽しめるのも魅力のひとつ。寄せ植えて楽しみましょう！新しい品種も育てやすく成長が速いので手軽に楽しめます。



**用意するもの**  
鉢（直径21cm、高さ15cm 用土（市販のハンギングバスケット用や排水の良い土などに緩効生肥料を混ぜたもの）コリウス・インキーフィンガー・摩天楼・レッドアイズ 各1株



**用土を入れる**  
鉢の深さの半分位まで用土を入れておく。根鉢がウオーターベースの下に収まる位が目安。



**苗を植える**  
コリウスには根土をいじられるのを嫌う品種があるのでポットから苗を出し根鉢は崩さずにバランスよく配置する。



**用土を足し入れる**  
3つの苗の中央にできた隙間に用土を入れ、指や棒などでよくすき込む。（先に苗と鉢の隙間に用土を入れてしまうと苗が中央に寄ってバランスが悪くなる。



**苗と鉢の隙間にもさらに用土を足し入れる**  
根鉢の周りに隙間なく新しい地が入るように、まんべんなく用土を出し入れるのがコツ。



**用土を落ち着かせる**  
鉢の縁からウオーターベース 2~3cm を残す位まで平らに土を入れる。最後に鉢の周囲に沿って指で用土を軽く押さえて落ち着かせる。



**完成!** 約1カ月後  
鉢底から溢れ出るまでたっぷりと水を与える  
こんもりと茂って来ます

### 植物を元気にする夏の上手な水やりとは



①水やりは朝夕に  
気温の低い早朝または夕方に鉢底から流れ出るまでたっぷり与えるのが基本です。もし昼間に乾燥に気付いても、しっと我慢。コンテナを日陰や涼しい場所に移動し、水は気温が下がるのを待って与えましょう。  
②過湿に注意  
過湿にし過ぎると根が水分を吸い上げないばかりか、細菌が発生して軟腐病など病気になることもあります。土が乾かないうちに水やりを続けると、土の中の空気が不足する酸欠状態となり水分や養分があっても吸い上げることができなくなります。鉢が濡っているのに葉がしおれている場合は、水やりを中止して日陰で様子を見ましょう。



マネージャー 齋藤 光子

## もくもく館

毎月第3日曜日に開催される「木工教室」は、お客様だけのご自宅に合った家具作りです。板選びから始まり、デザイン・製作まで楽しむことができます。ホームオーナー様にご参加いただいている弊社ならではの大好評のイベントです。



2組のお客様にご参加頂きました。



家具工房スタッフ

### 6月の木工教室



本社で選んだ1枚板でダイニングテーブルを作りました！初めての参加で少し不安もありましたが、丁寧に作り方を教えてくださり、楽しく製作出来ました！自分たちで作ったダイニングテーブルを囲んで食事をするのが楽しみです！ありがとうございました。

早速自宅に搬送しました。我が家にピッタリです!!

波川市 榊澤様 (2022年7月お引き渡し)

ままごとキッチン製作  
赤城保育園様  
113施設 120台目

地域貢献の一環として、群馬県産材の建築端材を使い 2012 年より保育園や幼稚園に寄贈活動を始めた「ままごとキッチン」です。お申込みをお待ちしております。



## 今年の夏は何作る？

今年も残念ながら感謝祭が中止ということで夏休みの工作何作ろう...と悩んでいる僕や私達のために！今年度は「木のうちわキット」をご用意しました♪仰ぐたびに木の良い香りがしますよ~(\*^^\*)



お客様係 田村 采未



まずは好きな形に線を書きます。



線の通りにのこぎりで型取ります。



角を滑らかにして完成です☆



完成★

絵を描いたりデコストーンで可愛くしてみたり♡皆さんの好みでアレンジしてみてくださいね♪



並榎・みやこ・吉岡の各展示場にて配布しています。  
お気軽にスタッフにお声掛けください！

数に限りがあるのでお早め!!



※8月お盆休業日のご連絡 誠に勝手ながら下記日程を休業日とさせていただきます。

8月13日(土)・14日(日)・15日(月)・16日(火)17日(水)

## リフォーム工事

5月号のレジェンド高橋富嗣記でご紹介した屋根の修理をしたお家で外壁と内装修理のご依頼もいただきました。



メンテナンス 金井 鷹夫

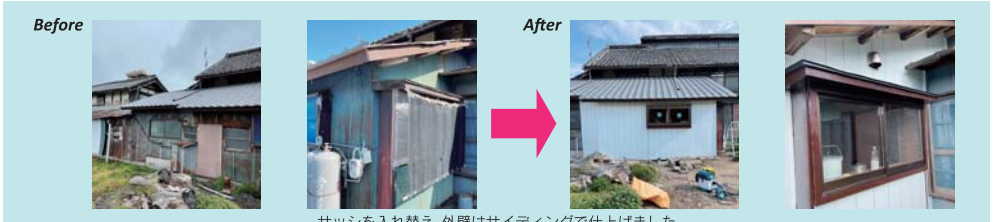

サッシを入れ替え、外壁はサイディングで仕上げました。



内装は主にキッチン部分をリフォームしました。壁は既存の壁を壊して断熱材を充填しました。

床も既存の床材を剥がして木目調のクッションフロアを貼りました。キッチンも新しいものへ交換しました！